

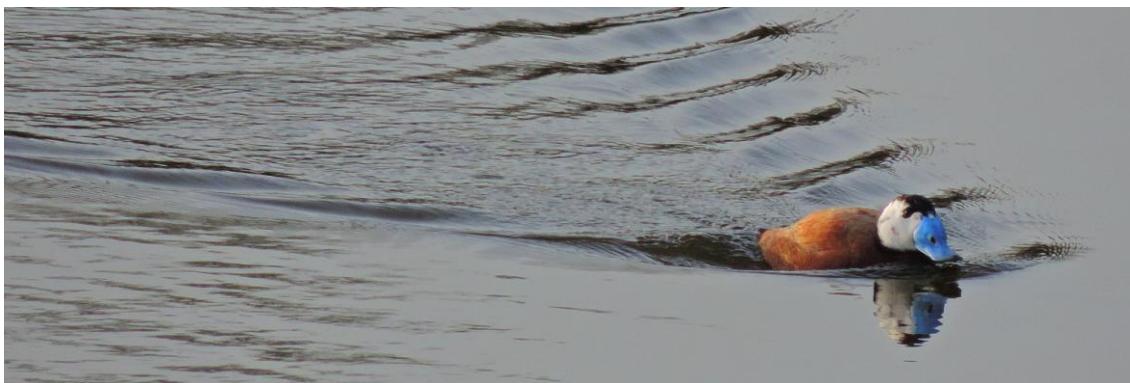

Valores naturales

El Paraje natural de la Desembocadura del Guadalhorce está situado justo entre la ciudad de Málaga y Torremolinos. Se extiende entre los dos brazos del río, cubriendo 67 ha. de su delta. Está equipado con cómodos observatorios sobre las lagunas que proporcionan cobijo del viento y la lluvia en invierno y agradable sombra en verano, y con fáciles carriles para pasear.



El Paraje se localiza en la línea de vuelo hacia y desde el Estrecho, proporcionando un lugar para el descanso y alimentación de muchas aves migradoras lo que, junto a la presencia de algunas especies residentes vulnerables como el chorlitejo patinegro o la malvasía cabeciblanca, hacen que este lugar merezca el máximo nivel posible de protección. El comienzo de la migración de primavera en marzo es el momento en que podemos disfrutar de la mayor diversidad de aves en este lugar.



La lista de aves que podemos encontrar aquí en marzo es muy amplia incluyendo a las especies de paso. Éstas son algunas de las más interesantes: tarro blanco, pato colorado, malvasía cabeciblanca, zampullín cuellinegro, pardela balear, avetorillo común, garcilla bueyera, garcilla cangrejera, garza imperial, morito común, espátula común, flamenco común, águila pescadora, águila calzada, aguilucho lagunero, halcón peregrino, calamón común, avoceta, cigüeñuela común, chorlitejo patinegro, correlimos tridáctilo, andarríos bastardo, aguja colinegra, agachadiza común, gaviota cabecinegra, gaviota patiamarilla, gaviota de Audouín, charrán patinegro, alca común, lechuza común, vencejo pálido, abubilla, cogujada común, avión roquero, golondrina dáurica, lavandera boyera, ruiseñor pechiazul, colirrojo tizón, tarabilla común, curruca cabecinegra, cisticola buitrón, cetia ruiseñor, estornino negro y verdecillo.

Cómo llegar

Tecllea "Parroquia Santa María Estrella de los Mares, Málaga" en Google Maps. Al Paraje solo puede accederse a pie, por lo que podemos aparcar frente a la iglesia y tomar la calle Guadalhorce hacia el este. Tomaremos el carril a la izquierda que comienza cuando la calle se curva a la derecha y andaremos en dirección norte a lo largo del río hasta llegar al puente de acceso a la reserva.

El Paraje

A pesar de que el Paraje está rodeado por los dos brazos del río Guadalhorce, es en sus lagunas interiores donde la avifauna es más diversa y atractiva. Cada laguna es diferente en tamaño, profundidad y salinidad del agua, por lo que albergan diferentes grupos de especies.

Una vez que atravesamos el puente, encontraremos un cartel con un mapa del lugar donde se muestran sus senderos, lagunas y ubicación de los observatorios. A continuación describiremos una ruta circular que va desde el mapa hacia el observatorio de aves marinas y, a través de la playa, hasta la Laguna Escondida, aunque también se puede llegar hasta el observatorio de aves marinas, volver por el mismo carril con el sol a nuestra espalda (especialmente en visitas por la mañana temprano) para visitar después la Laguna Escondida y finalizar la ruta en la Laguna Grande.

Laguna de la Casilla

Continuaremos hacia el este desde el mapa por un carril rodeado de cañaveras. Fringílicos, currucas capirotadas y mirlos son comunes por aquí. Seguiremos de frente en el cruce (el carril a la derecha nos lleva a la Laguna Escondida, tras volver del observatorio de aves marinas, para aquellos que no quieran hacer la ruta de la playa). Los herbazales a cada lado del carril son adecuados para la presencia del cisticola buitrón, que marcará su pequeño territorio con el típico “zit-zit” de su ondulado vuelo de canto.



El Carril gira a la derecha y desde aquí veremos el brazo este del río a la izquierda y la Laguna de la Casilla, rodeada de tarajes, a la derecha. Encontraremos el observatorio unos pocos metros más adelante. Esta laguna es suficientemente profunda para aves buceadoras como porrones europeos, malvasías cabeciblancas, zampullines chicos y fochas comunes, en tanto que los carrizos pueden albergar al avetorillo, calamón común, rascón, garza imperial y ruiseñor pechiazul. Golondrinas y aviones a menudo se alimentan y duermen en esta laguna.



Río Viejo



Veremos algunas charcas a la izquierda conforme caminamos hacia la playa donde los fringílicos acuden a beber. Los chorlitejos chicos también se alimentan aquí, así como también los ruiseñores pechiazules antes de iniciar su viaje al norte. Las perdices rojas y garcillas bueyeras también son habituales en esta zona.

Pronto llegaremos al observatorio del Río Viejo a la derecha. Esta laguna es menos profunda que la Casilla, por lo que los patos nadadores, como los ánades azules y cercetas comunes, son más comunes aquí, así como limícolas como la cigüeñuela, archibebe claro, chorlitejo chico, agachadiza común y cualquier otra de paso como el archibebe común, andarríos bastardo o aguja colinegra.





Los grandes eucaliptos más allá de la laguna merecen un cuidadoso examen en busca del águila pescadora, águila calzada, busardo ratonero e incluso los halcones peregrinos que a menudo acuden desde la ciudad.



El Río Viejo forma meandros desde el observatorio hacia la playa. En su curso final, es ideal para limícolas como la avoceta,



correlimos tridáctilo, correlimos común, correlimos menudo, combatiente y correlimos zarapitín, así como jóvenes flamencos comunes.

La playa

Conforme nos acercamos al observatorio de aves marinas al final del carril, encontraremos un cercado que delimita el área de nidificación del chorlito patinegro. Es uno de sus últimos reductos de cría en una región tan urbanizada como la Costa del Sol. Otras especies que anidan en el suelo como las Cogujadas comunes también aparecen por aquí así como tarabillas comunes y colirrojos tizones antes de marcharse a zonas más altas de la provincia para criar.

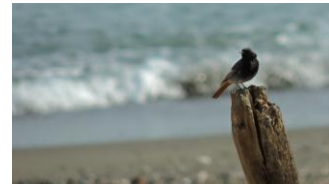

A pesar de que la mejor época para la observación de gaviotas aquí es a finales de agosto y septiembre, en marzo hay posibilidades de observar alguna gaviota cabecinegra y de Audouin por aquí. Alcas, alcatraces, charranes patinegros y pequeños bandos de negrones comunes también pueden ser vistos antes de partir hacia sus cuarteles de cría. Con la ayuda del telescopio, buscando alrededor de los barcos de pesca, podremos observar a las pardelas baleares rozando las olas en sus rápidos vuelos.

El paseo por la playa puede dejarnos correlimos tridáctilos y chorlitos patinegros en el rebalaje, así como otras migradoras menos comunes como ostreros, chorlitos grises y zarapitos trinadores. Cualquier paseriforme de paso, como collalbas, alcaudones o terreras comunes, podría aparecer sobre la valla o la zona restringida.

La Laguna Grande



Hay un hueco en la valla, junto a un gran cartel, bastante antes de llegar al final de la playa, que nos da acceso de nuevo a la reserva. Este carril nos lleva a la Laguna Grande, la mayor lámina de agua en el Paraje.



Es el lugar donde multitud de cormoranes grandes y algunas garzas reales y garcetas comunes descansan durante el invierno.



Los tarajes a la izquierda del observatorio son un gran dormitorio de garcillas bueyeras y grajillas, pero no encontraremos ni rastro de ellos después de las primeras luces del día, aunque sí podríamos ver a alguna de nuestras águilas calzadas invernantes acicalarse a muy poca distancia de nosotros.

Podemos encontrar aquí a la mayoría de los patos presentes en el resto de lagunas como el ánade azulón, ánade friso, cuchara común, cerceta común, porrón



europeo y malvasía, e incluso algunos más inusuales de paso como la cerceta pardilla, porrón pardo, silbón europeo y cercetas carretonas.

Otras especies atractivas que también podrían estar aquí presentes en marzo son la garza imperial, morito común, espátula común y gaviota picofina que, por desgracia, no se quedarán aquí para criar.



Por suerte, la zona menos profunda de esta laguna está justo frente al observatorio, lo que la hace un magnífico lugar para la observación y fotografía de limícolas a la mágica luz del atardecer. ¡Pero aún nos queda la última laguna que visitar!

Laguna Escondida



Conforme volvemos desde la Laguna Grande hacia el puente, tomaremos hacia la derecha en el cruce hasta llegar al observatorio de la Laguna Escondida a la izquierda. Sentémonos allí en silencio para dejar que las malvasías, zampullines chicos, fochas, gallinetas y cualquiera de las especies presentes en la laguna en ese momento se acerquen al observatorio.

Esta laguna larga, estrecha y más profunda es estupenda para todas las anátidas del Paraje, especialmente las especies buceadoras. Es también de los mejores lugares para la



observación de uno de nuestros más ilustres visitantes veraniegos: el avetorillo común. No son particularmente tímidos y pueden encontrarse muy cerca del observatorio, pero su pequeño tamaño y la forma en que se deslizan lentamente por el carrizal, cerca de la orilla, en busca de pececillos y bichitos, les hacen pasar muy inadvertidos.



Por favor, contribuyamos a proteger este fácilmente accesible paraíso para las aves y los pajareros y amantes de la naturaleza en general, tanto locales como foráneos, ¡donde podemos registrar más de 60 especies de aves diferentes en cualquier época del año!

FOTOS:

1. Malvasía cabeciblanca (*Oxyura leucocephala*)
2. Chorlitejo patinegro (*Charadrius alexandrinus*)
3. Cistícola buitrón (*Cisticola juncidis*)
4. Porrones europeos (*Aythya ferina*)
5. Jilguero europeo (*Carduelis carduelis*)
6. Cercetas comunes (*Anas crecca*)
7. Agachadizas comunes (*Gallinago gallinago*)
8. Águila pescadora (*Pandion haliaetus*)
9. Águila calzada (*Aquila pennata*)
10. Correlimos tridáctilos (*Calidris alba*)
11. Colirrojo tizón (*Phoenicurus ochrurus*)
12. Observatorio de la Laguna Grande
13. Cormoranes grandes (*Phalacrocorax carbo*)
14. Garcillas bueyeras (*Bubulcus ibis*)
15. Ánades frisos (*Anas strepera*)
16. Morito común (*Plegadis falcinellus*)
17. Archibebe común (*Tringa totanus*)
18. Ánades azulones (*Anas platyrhynchos*)
19. Patos colorados (*Netta rufina*)
20. Avetorillo común (*Ixobrychus minutus*)